Работа сдана в 12:13

1207

Код работы 2609177

ЗАДАНИЯ РЕГИОНАЛЬНОГО ЭТАПА
ОБЛАСТНОЙ ОЛИМПИАДЫ ПО ДУХОВНОМУ КРАЕВЕДЕНИЮ ПОДМОСКОВЬЯ
2025-2026 гг. 8-11 классы
Время, отведенное на выполнение заданий, - 3 (три) часа.

БЛОК «СВЯЩЕННОЕ ПИСАНИЕ И СВЯЩЕННОЕ ПРЕДАНИЕ»

1. Кто из известных личностей ветхозаветной истории является родоначальником ветхозаветного еврейского (израильского, иудейского) народа?

а) Царь Давид.
б) Моисей.
в) Праотец Ной.
(г) Авраам.
д) Мелхиседек.

2. Тексты какой книги Ветхого Завета регулярно читаются и поются за православным богослужением?

а) Книга пророка Исаии.
б) Книга Притчей Соломоновых.
в) Бытие.
(г) Псалтирь.
д) Плач Иеремии.

3. Первым людям, жившим в Эдемском саду, Богом были даны определенные повеления. Из представленных ниже (в сокращении) заповедей, повелений, изложенных в Библии, выберете те, которые были даны Адаму и Еве.

а) Возлюби Бога твоего всем сердцем твоим.
б) Поступай с другим так, как хочешь, чтобы поступали с тобой.
(в) Плодитесь и размножайтесь и наполняйте землю.
г) Любите друг друга, как Я возлюбил вас.
(д) Наполняйте землю и обладайте ею.
е) Мирись с соперником, пока ты еще на пути с ним.
(ж) От дерева познания добра и зла - не ешь от него.
з) Будьте совершенны, как совершенен Отец ваш Небесный.

4. Кто такие "нищие духом" в Евангелиях?

а) Люди, потерявшие присутствие духа и всякую надежду на заработок, находящиеся в отчаянии и потому обращающиеся к Богу.
(б) Люди, осознающие свою духовную нищету и ищущие её восполнения от Бога.
в) Люди, потерявшие всякую совесть, лишённые всякой нравственности.

Код работы 2609177

5. Сформулируйте одной фразой нравственный вывод евангельских притч о блудном сыне и о милосердном самарянине.

Пример ответа: **Притча о мытаре и фарисее:** ***Для Бога гораздо более важно состояние души человека, его оценка самого себя, раскаяние в недостатках, намерение жить по-христиански, чем соблюдение правильных обрядов, традиций и предписаний религии.***

Ответ.

А) Притча о блудном сыне

~~Для~~ Бог всегда принимает кающегося человека, и принимает не как господин раба, а как любящий отец сына.

Б) Притча о милосердном самарянине

Господь показал в этой притче, что милосердие к ближнему это очень важно и если человек ~~хотя~~ занимает какое-то особое служение, но не имеет милосердия к ближнему, то какой смысл в его служении

6. В Евангелии чудеса Иисуса Христа чаще всего были связаны с исцелением и совершались Им в ответ на просьбы обращавшихся к Нему людей. Однако первое чудо, совершенное Иисусом Христом, было особенным. Несмотря на то, что оно не состояло в исцелении, Православная Церковь видит в нем глубокий смысл.

А. Укажите, в чем состояло это первое чудо?

Ответ: В претворении (превращении) ~~воды~~ в вино

Б. Из списка ниже выберите формулировки, наиболее близко описывающие цель и смысл этого чуда:

а) Укрепить веру свидетелей чуда в божественное происхождение Христа.
б) Попробовать Свои силы.
(в) Помочь в трудной жизненной ситуации.
г) Поддержать людей в переживании радостного события.
(д) Откликнуться на просьбу Матери - Пресвятой Богородицы.
(е) Освятить Своим божественным участием событие, во время которого оно было совершено.

7. Выделите (подчеркните) имена учеников (последователей) Иисуса Христа, которые оставили записи, ставшие частью Нового Завета?

(а) Апостол Петр.
б) Апостол Андрей.
в) Иоанн Златоуст.
(г) Иоанн Богослов.
д) Николай Чудотворец.
(е) Апостол Марк.
ж) Архидиакон Стефан.
(з) Апостол Павел.
и) Левий Матфей.

8. Какое главное таинство христианской Церкви было установлено Иисусом Христом в Сионской горнице?

а) Крещение.
б) Миропомазание.
в) Священство (Рукоположение).
(г) Евхаристия (Причастие).

9. Какое из государств первым в истории официально приняло Христианство в качестве основной религии?

а) Византия.
б) Грузия.
(в) Армения.
г) Греция.
д) Россия.

10. Какому богослужению/обряду соответствует Таинство, непосредственно установленное и впервые совершенное Иисусом Христом во время Его земной жизни?

а) Отпевание.
б) Крещение.
в) Венчание.
г) Великое повечерие.
(д) Литургия.

11. Какая христианская молитва впервые полностью изложена в тексте Евангелия? *(Укажите название молитвы или первые слова молитвы)*

Ответ: Отче наш

12. Перед совершением Таинства Крещения крещаемый (или его восприемник) торжественно читает молитву:

а) Отче наш.
б) Достойно есть.
(в) Символ веры.
г) Катехизис.

13. Кто принес благую весть Деве Марии?

а) Архангел Михаил.
б) Ангел Хранитель.
(в) Архангел Гавриил.
г) Родственница Елизавета.

Код работы 2609177

БЛОК «ХРИСТИАНСКОЕ ИСКУССТВО»

14. Древнерусское зодчество наполнено глубоким символическим духовным смыслом. Дополните каждое, приведенное ниже определение, соответствующим архитектурным объектом или символом.

Церковь – корабль, плывущий по бурным волнам житейского моря.
Крест – христианский символ божественного искупления человека.
Купол - символ Царствия Божия (Горнего мира).

15. Кто изображается на иконе Преображения Господня справа и слева от Христа?

(а) Пророки Илия и Моисей.
б) Апостолы Иоанн и Иаков.
в) Апостолы Иоанн и Петр.

16. Рассмотрите иконы, назовите символы православной культуры, изображенные на них.







Ответ: *1.* Крест
2. Венец
3. Красное полотно

17. Прочитайте текст, вставьте пропущенные слова.

«Размышления христиан о смысле жизни нашли отражение и в творчестве русских композиторов. В 1891 году в окрестностях подмосковного города Клина, там, где ныне расположен всемирно известный дом-музей, жил выдающийся русский композитор Пётр Ильич Чайковский (1840-1893). Им написаны произведения церковной музыки к главным церковным службам: Литургия и Всенощное бдение

Код работы 2609177

18. Рассмотрите икону, прочитайте стихотворение, вставьте пропущенные слова. О каком событии рассказывает содержание иконы и стихотворения?



В Киеве стольном
Народ собирался с утра,
Томился в волненье и страхе невольном
У вод темно-синих Днепра...
Сияли хоругви парчой золотою,
Дымились кадила окрест,
Сиял, вознесенный над всею толпою,
В руке архипастыря крест.
Под стройное пенье церковного клира
Свершался Крещения обряд.
И кротким сияньем душевного мира
Светился Владимира взгляд.

Ответ: Крещение Руси 988г

19. Рассмотрите икону, напишите ее название. Прочитайте текст, вставьте пропущенные слова.



Название иконы:
Икона Спас в силах

_____ — центральное изображение в иконостасе православного храма. Характерной особенностью икон этого плана является то, что Восседающий на Престоле Спаситель изображается на фоне трех особых геометрических фигур: красного ромба (квадрата), вписанного в синий овал (круг, эллипс), который, в свою очередь, «наложен» на красный четырехугольник, в углах которого расположены символы четырех Евангелистах по одному в каждом углу (орёл — знак Иоанна, ангел — Матфея, телец — Луки, лев — Марка).

Код работы 2609177

20. Как называется монастырь Московской области, в котором хранится чудотворный образ Божией Матери «Неупиваемая чаша», история явления которого известна с 1878 года?





Ответ: Высоцкий монастырь

21. В Богородице-Рождественском Бобреневе монастыре (г. Коломна Московской области) находится икона, именуемая Феодоровская. Какое историческое событие, произошедшее в 1613 году, положило начало почитания этой иконы в России?



Ответ. Окончание смутного времени и избрание на российский престол Михаила Фёдоровича Романова



22. Перед Вами – икона, которая изображает одно из чудес Господних. Напишите название иконы.

Название иконы:

„Воскрешение Лазаря"

Код работы 2609177

БЛОК «ХРИСТИАНСКИЕ ТРАДИЦИИ И ОБРАЗ ЖИЗНИ»

23. 25 ноября 1825 года Пресвятая Богородица явилась Преподобному Серафиму Саровскому и повелела основать Мельничную общину, указав, как следует обнести это место канавкой и валом. Кто, по велению Божией Матери, мог копать Канавку?



а) Только монахи из Саровской Пустыни.
б) Только сестры общины.
в) Только священнослужители.
г) Только миряне.

24. Прочитайте определения ликов святости. Из предложенного списка выберите и впишите название лика святости, соответствующее описанию.

№ п/п	Лики святости	Определение святости
1.	Апостолы	Ближайшие ученики Иисуса Христа, которых Он во время Своей земной жизни посылал на проповедь; а после сошествия на них Святого Духа они проповедовали по всем странам христианскую веру.
2.	Бессеребренники	Служили ближним безвозмездным врачеванием болезней, т. е. без всякой платы исцеляли болезни, как телесные, так и душевные.
3.	Великомученики	Святые, относимые к лику мучеников, претерпевшие особенно жестокие и продолжительные страдания и смерть за Христа.
4.	Мученики	Те христиане, которые за веру в Иисуса Христа приняли жестокие мучения и даже смерть.
5.	Новомученики	Христиане, принявшие мученическую кончину за исповедание веры во Христа в сравнительно недавнее время. Так Церковь именует всех пострадавших за веру в период послереволюционных гонений.
6.	Преподобные	Праведные люди, которые удалялись от мирской жизни в обществе и угодили Богу, пребывая в девстве, (т. е. не вступая в брак), посте и молитве, живя в пустынях и монастырях.
7.	Священномученики	Священнослужители, претерпевшие мучения за Христа.
8.	Страстотерпцы	Принявшие мученическую кончину не от гонителей христианства, но от своих единоверцев – в силу их злобы, коварства, заговора. Их подвиг можно определить как страдание за исполнение Заповедей Божьих.

Код работы 2609177

Список для выбора: **Бессребренники. Благоверные. Мученики. Священномученики. Апостолы. Святители. Новомученики. Преподобные. Страстотерпцы. Великомученики. Исповедники.**

25. Прочитайте отрывки из текстов Ветхого Завета и ответьте на вопрос, какая христианская добродетель в отношении детей и родителей считалась на Руси превыше всего.
«Заступи в старости отца твоего и не оскорби его в животе (жизни) его».
«Злословящий отца или матерь смертью да умрет».
«Премудрость смиренного вознесет главу его»

Ответ: Почитание отца и матери

26. В православном календаре есть особенный праздник – Праздник жен-мироносиц. Он является женским праздником православных христианок. Дата празднования установлена в третью неделю по Пасхе. Прославлены жены за добродетели смирения, целомудрия, чистоты души, преданности в любви.
С какими событиями Священной Истории связан этот праздник?
Он связан с событием: когда жёны-мироносицы пришли ко гробу, ~~не~~ и узнав что он Воскрес, первыми возвестили о Его Воскресении из мертвых, принести радостную весть

27. В России православными христианами эти святые почитаются как покровители брака и семьи. В 2008 году в день памяти этих святых был установлен праздник «День семьи, любви и верности».
Укажите в ответах:
А. Имена русских святых, в честь которых установлен праздник.
Б. Дату празднования Дня семьи, любви и верности.
В. Название города, в котором находятся мощи этих святых.
Ответы:
А. Благоверные кн. Пётр и кн. Феврония
Б. 8 июля
В. Муром

28. Прочитайте стихотворение Александра Федорова «Завет» и выполните задания.

Праздник великий настал уже снова,
Всюду веселье, пиры, торжество...
Вспомним, какое поведал нам слово
Тот, чье справляем сейчас Рождество:
«Каждый да будет всегда милосердным
К слабым, сиротам, убогим, больным!
Тем, что имеет, поделится с бедным
И назовет его братом своим!»
Так окажите же, други, участье:
Многие встретят в нужде Рождество!
Доброе дело - великое счастье.
Это - святое души торжество!

Код работы 2 6 0 9 1 7 7

Задания:

А. Выберите тексты Евангелия, из которых христиане узнавали об отношениях к ближним:

(а) Нагорная проповедь.
(б) Беседа с самарянкой.
в) Притча о Страшном суде.
г) 10 заповедей пророка Моисея.
(д) Притча о милосердном самарянине.

Б. Какие традиции проведения Рождественских дней, сложившиеся в России, свидетельствуют о выполнении христианами евангельских заповедей в своей жизни? (не более 3-х)

Ответы:

1. Колядование и поздравление ближнего, родного человека с Рождеством
2. Посещение больных и тюрем, поздравляя с Рождеством.
3. Поздравление детей, организация для детей праздников и подарков

29. Прочитайте текст.

В Токио в XIX веке при русской духовной миссии действовало женское духовное училище и семинария. Уровень преподавания в семинарии был настолько высок, что даже важные правительственные чиновники отдавали туда своих детей. Бывшие студенты семинарии по благословению владыки переводили не только богословскую, но и русскую художественную литературу…

Назовите имя и лик святого, с которым связаны описываемые события.

Ответ: равноапостольный святитель Николай

Код работы 2609177

30. В Православии есть святые, которые считаются покровителями военных. Рассмотрите иконы святых, впишите в таблицу **имя и лик святого**, **день его памяти** и **род войск**, которому покровительствует этот святой (выберите из предложенного ниже списка).

Икона святого	Имя и лик святого	День памяти святого	Название рода войск, которому покровительствует святой
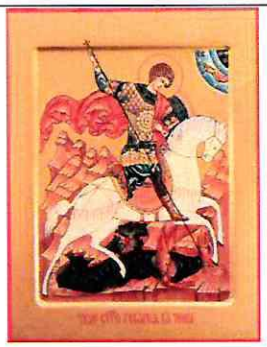	Великомученик Георгий Победоносец	6 мая	~~Военной~~ ~~Пехоте~~ Вооруженные Силы РФ и сухопутные войска
	Архангел Михаил	21 ноября	~~Вооруженные~~ ~~Силы~~ Российской Федерации
	Благ. кн. Александр Невский	6 декабря	Военно-Морскому флоту и сухопутные войска
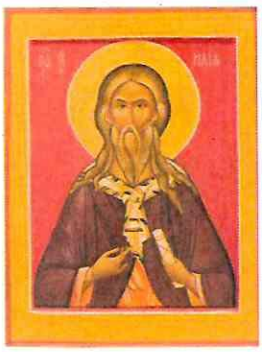	Пророк Илия	2 августа	ВДВ; Космические войска

Список для выбора:

Код работы 2 6 0 9 1 7 7

Сухопутные войска и морская пехота Военно-морского флота
Вооруженные Силы Российской Федерации
Воздушно-космические и Воздушно-десантные войска
Вооруженные Силы РФ и сухопутные войска

31. Заполните таблицу 1, используя информацию таблицы 2. Под нравственным понятием поставьте соответствующую цифру его определения и букву высказывания святого об этом понятии.

Таблица 1

Нравственное понятие	**Любовь**	**Гордость**	**Лень**	**Вера**	**Сребролюбие**
Христианское определение нравственного понятия	2	1	3	5	4
Высказывание святого о нравственном понятии	Г	В	А	Б	Д

Таблица 2

	Христианское определение нравственного понятия		**Высказывание святого о нравственном понятии**
1	Безмерная, преувеличенная любовь к самому себе, ложное почтение к своим достоинствам и слепая уверенность в них.	**А**	«Немного поспишь, немного подремлешь, немного, сложив руки, полежишь, и придет, как прохожий, бедность твоя, и нужда твоя, как разбойник» (Притчи Соломона, 6:10-11).
2	Высшая христианская добродетель, потребность единства, единодушия через самоотдачу.	**Б**	«… есть осуществление ожидаемого и уверенность в невидимом» (Послание апостола Павла к Евреям,11 глава,1 стих).
3	Желание не обременять плоть какими-то либо действиями. Проявляется в нежелании выполнять повседневные обязанности, откладывании дел, самоугодии.	**В**	«…показывает себя в том, что зараженный ею делает себе равными всех или, по крайней мере, многих, высших себя по возрасту, по власти, по способностям и не терпит быть ниже их» (св. прав. Иоанн Кронштадтский).
4	Желание обладать деньгами и вещами сверх потребностей поддержания жизненного уровня.	**Г**	«…братская, чистая, ко всем равная, радостная, беспристрастная, пламенеющая, одинаково к друзьям и врагам» (свт. Игнатий Брянчанинов).

5	Отсутствие сомнений в наличии духовных реальностей и высших из них – Бога как Источника живого.	Д	«…кому многого недостает, тот никогда не может назваться богатым. Он – есть страж денег, а не господин, раб их, а не владетель» (свт. Иоанн Златоуст).

32. Прочитайте текст и ответьте на вопросы.

Во многих странах мира от новозаветных времен особенное почитание получил день, когда Спаситель, претерпев Распятие и смерть за грехи мира, Воскрес, даровав людям вечную жизнь. Это был первый день недели, которому христиане, согласно великому событию Воскресения Христова, дали особенное имя. Уже с апостольских времен этот день был праздничным для всех христиан: они посвящали его делам милосердия, собирались на общую молитву, совершали Евхаристию по заповеди Христа.

С распространением христианства по всему миру празднование этого дня стало общепринятым. Не пойти в храм в этот день христианин мог позволить себе только по болезни… В этот день христиане старались особо послужить ближним: навещали заключенных в темницах, больных, подавали милостыню, принимали бедных странников… Этот день почитался христианами как праздник церковный – Малая Пасха.

Вопросы:

А. О каком праздничном дне повествуется в данном тексте?

Б. Почему этот день называют Малой Пасхой?

В. Как христиане праздновали этот день?

Ответы:

А. О Воскресении ~~Христа~~ Христа

Б. Потому что Воскресение - это день когда Воскрес Христос и каждое Воскресение как па

В. В этот день христиане приходили в храм на Евхаристию, старались делать богоугодные дела (помощь ближнему, посетить заключенного ит.

БЛОК «СВЯТЫЕ ПРОСВЕТИТЕЛИ ЗЕМЛИ ПОДМОСКОВНОЙ»

33. Какой воин, берущий благословение на битву с Мамаем, изображен на иконе?



а) Александр Невский.
б) Димитрий Донской.
в) Андрей Боголюбский.
(г) Александр Пересвет.

Код работы 2 6 0 9 1 7 7

34. Прочитайте текст, вставьте пропущенные слова.

Важнейшим делом жизни Патриарха Никона было создание Новоиерусалимского монастыря. Замысел создания монастыря рождался у Патриарха постепенно. Он захотел устроить обитель с храмом Воскресения Господня подобным Иерусалимскому храму с Гробом Господним.

Образ Святого града Иерусалима для христиан был связан с представлением о Царстве Небесном, о святости как цели христианской жизни. Воспитание у русских людей христианского благочестия следовало устраивать на зримых образцах святости. Таким зримым образом должен был явиться задуманный им Новоиерусалимский монастырь под Москвой как напоминание о храме Воскресения Господня и спасении как конечной цели жизни христианина.
ИМ (ГРОБА)

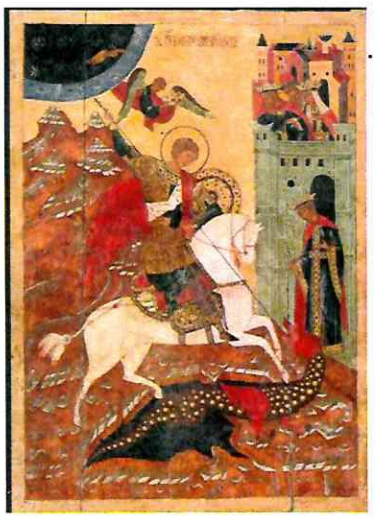

35. Какой святой воин изображен на этом фрагменте житийной иконы конца XVI века?

а) Св. вмч. Димитрий Солунский.
б) Св. вмч. Естафий Плакида.
(в) Св. вмч. Георгий Победоносец.
г) Св. вмч. Феодор Стратилат.

36. Прочитайте информацию о святом, вставьте лик и имя святого в табличке напротив информации.

№ п\п	Святой, о котором говорится в описании	Описание святого
1.	Преподобный Сергий Радонежский	Основатель известной лавры Подмосковья, духовный лидер Руси. Известен аскетизмом, молитвенным подвигом и миротворчеством. Благословил Дмитрия Донского на Куликовскую битву, вдохновив на победу. Его монастырь стал центром духовной жизни, а ученики основали десятки обителей. Канонизирован в 1452 году.
2.	Преподобный Савва Сторожевский	Ученик Сергия Радонежского, основатель монастыря в Звенигороде. Прославился аскетизмом и смирением. Был духовником князя Юрия Звенигородского. Монастырь стал важным духовным центром, хранящим мощи святого. Святой известен чудесами и молитвенной помощью. Канонизирован в XVI веке.

3.	Преподобный Давид	Основатель Вознесенской Давидовой пустыни в Чеховском районе. Происходил из рода Вяземских. Отказался от мирской жизни ради монашества. Прославился строгим аскетизмом, молитвой и милосердием. Его обитель стала духовным оплотом региона. Святой почитается как покровитель Серпухова. Канонизирован в начале XVI века.
4.	Преподоб-ный Ферапонт	Основатель Лужецкого монастыря в Можайске. Жил аскетично, прославился молитвенным подвигом и чудесами. Способствовал укреплению веры в регионе. Его мощи, обретённые нетленными, стали источником исцелений. Монастырь, основанный святым, был духовным центром. Почитается как покровитель Можайска. Канонизирован в XVI веке.

37. Прочитайте текст, посвященный русскому святому и возведенному в 16 веке монастырю. Вставьте пропущенные слова, подпишите имя святого и название монастыря, изображенного на иллюстрации.



Вначале 1490-х годов против еретиков выступил Преподобный Иосиф, написав знаменитое сочинение под названием «Просветитель». Именно в духовном просвещении людей преподобный Иосиф видел главное оружие против любой ереси. Он писал, что незнание русскими людьми основ Православной веры ведет их к духовному невежеству и позволяет непорядочным людям искажать христианское учение о спасении Богом человека.

Имя святого: Преп. Иосиф Волоцкий.

Название монастыря: Иосифо-Волоцкий монастырь

38. В Подмосковье многие поселки, города и храмы получили свои названия в честь событий Священной истории. Впишите в таблицу название события Священной или церковной истории, в честь которого были названы местности и храмы

Таблица

Название местности (село, город)	Название храма, монастыря	Событие Священной истории или историческое событие, в честь которого местность, храм получили название
Село Успенское (Домодедовский г.о.)	Храм Успения Божией Матери	Успение Пресвятой Богородицы
Поселок Введенское (Одинцовский г.о.)	Введенская церковь	Введение во храм Пресвятой Богородицы
Село Буняково (Домодедовский г.о.)	Церковь Покрова Пресвятой Богородицы	Покров Пресвятой Богородицы
Город Видное (Ленинский г.о)	Свято-Екатерининский монастырь	Великомученицы Екатерины
Село Спас-Косицы, (Наро-Фоминский г.о.)	Церковь Преображения Господня	Преображение Господне на г. Ора
Г. Воскресенск	Храм Воскресения Господня	Воскресения Господне

Для выбора ответов. Преображение Господне на горе Фавор. Воскресение Господне. Успение Божией Матери. Покров Пресвятой Богородицы. Рождение дочери у царя Алексея Михайловича. Введение во храм Пресвятой Богородицы

39. Рассмотрите иконы, которые находятся в храмах Московской области. Подпишите их названия.

			
Покрова Пресвятой Богородицы	Знамение	Донская	Державная

Код работы 2609177

40. Соотнесите *(соедините стрелками)* иллюстрации в таблице с названиями памятников в честь героев Великой Отечественной войны, которые находятся в Московской области.

	**Памятник Героям битвы под Москвой на Перемиловской высоте, Дмитровский г.о.**
	**Мемориал героям-панфиловцам, Волоколамский г.о.**
	**Памятник Подольским курсантам в гимназии имени Подольских курсантов. Г.о. Подольск.**
	**Памятник Зое Космодемьянской в деревне Петрищево, Рузский м.о.**

Код работы 2 6 0 9 1 7 7

41. Прочитайте стихотворение, рассмотрите икону Божьей Матери «Взыскание погибших» и назовите событие Священной истории, о которых они напоминают.



Стоял бы и смотрел, не отрываясь.
Икона - чудо! Кротость и печаль.
"Взыскание погибших". Как живая!
Струится покрывало по плечам,
Дитя прильнуло в поисках защиты,
Предчувствуя далекий Крестный час.

Пока еще ручонки не пробиты,
Но Ты глядишь на каждого из нас.
О Мати Света! Все мы виноваты.
История кружит в который раз.
Растут иуды, воины, пилаты,
Ученики... Кто пред Тобой сейчас?

Ответ: Распятие.

42. Кто, согласно христианскому преданию, был первым проповедником христианской веры племенам вятичей на землях Подмосковья?

а) Апостол Андрей Первозванный.
б) Евангелист Иоанн Богослов.
в) Равноапостольный князь Владимир.
(г) Священномученик Кукша Печерский.

43. Прочитайте текст и назовите имя святого просветителя – уроженца Подмосковной земли.

На далеких Алеутских островах проповедь Евангелия связана с именем святого, родиной которого является Подмосковье. Он родился в городе Серпухове, в купеческой семье. Много добрых дел совершил во славу Христа для людей наш земляк: устроил училище для детей сирот, учил их Закону Божию, церковному пению, читал местным жителям Евангелие, заботился о них, как о младенцах... Он прославлен как святой просветитель Алеутов.

Преподобный Герман Аляс-кинский

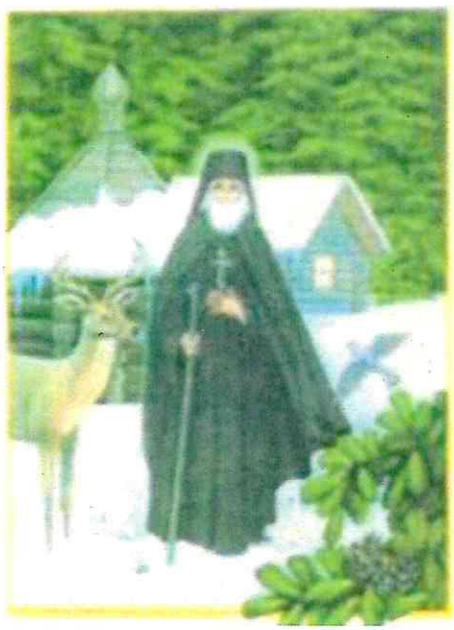

Код работы 2 6 0 9 1 7 7

44. Решите кроссворд (по вертикали). Выпишите выделенное по горизонтали слово.

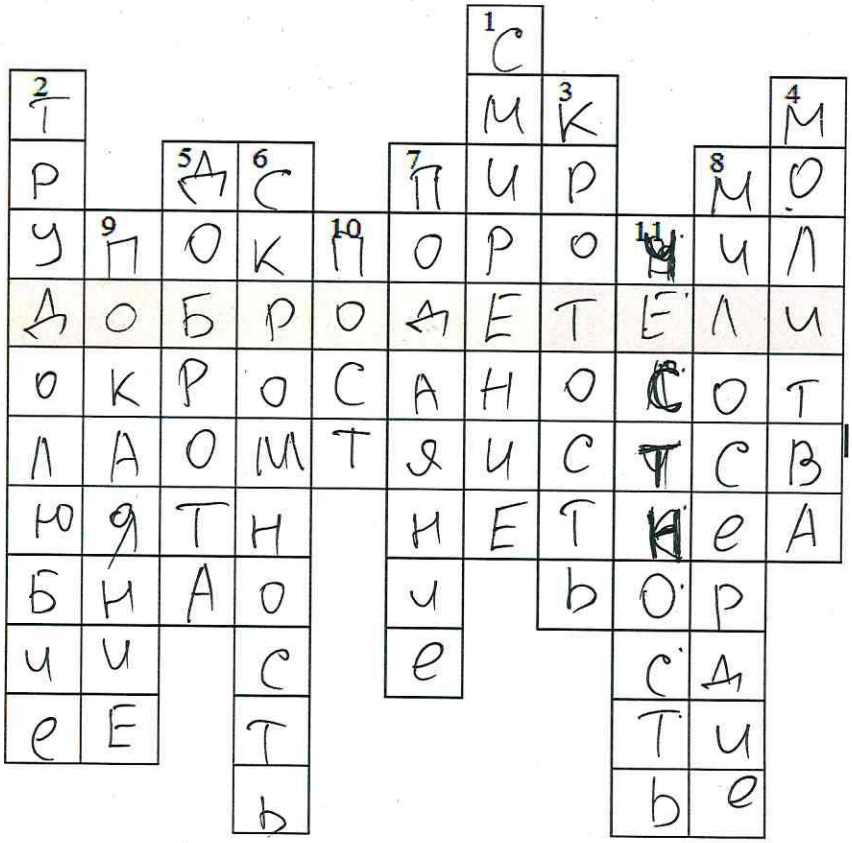

Выделенное слово:

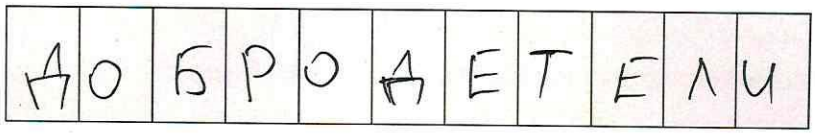

1. Отсутствие гордости, сознание своих недостатков, подчинение во всем воле Божией.
2. Любовь к труду.
3. Тихое, спокойное расположение духа, при котором человек никого не раздражает и не раздражается сам, не позволяет себе ропота на Бога, на других людей, не придается гневу и не превозносится, когда происходит что-либо против его желания.
4. Слова с которыми человек обращается к Богу, святым, Ангелу Хранителю.
5. Отзывчивость, душевное расположение к людям, стремление делать добро другим.
6. Отсутствие высокомерия, стремления выказывать свои достоинства, заслуги.
7. Охотное оказание помощи деньгами или имуществом, отсутствие скупости.
8. Сострадательное, доброжелательное, заботливое отношение к другому человеку.
9. Осуждение собственных грехов, раскаяние в них и намерение исправить.
10. Воздержание в течение определенного периода времени от некоторых видов пищи, от развлечений, чтобы укрепить душу.
11. Правдивость, добросовестность, прямодушие.

Код работы 2 6 0 9 1 7 7

№ Задания	количество баллов
1.	
2.	
3.	
4.	
5.	
6.	
7.	
8.	
9.	
10.	
11.	
12.	
13.	
14.	
15.	
16.	
17.	
18.	
19.	
20.	
21.	

22.	
23.	
24.	
25.	
26.	
27.	
28.	
29.	
30.	
31.	
32.	
33.	
34.	
35.	
36.	
37.	
38.	
39.	
40.	
41.	
42.	
43.	
44.	

Итого: _____ баллов

Код работы☐☐☐☐☐☐☐

ЧЕРНОВИК